



ДЕПАРТАМЕНТ  
АРХИТЕКТУРЫ И ГРАДОСТРОИТЕЛЬСТВА  
ВОРОНЕЖСКОЙ ОБЛАСТИ

ПРИКАЗ

№ \_\_\_\_\_

г. Воронеж

**О внесении изменений в правила землепользования и застройки  
Новопокровского сельского поселения Новохопёрского  
муниципального района Воронежской области**

В соответствии с Градостроительным кодексом Российской Федерации, Федеральным законом от 06.10.2003 № 131-ФЗ «Об общих принципах организации местного самоуправления в Российской Федерации», Законами Воронежской области от 07.07.2006 № 61-ОЗ «О регулировании градостроительной деятельности в Воронежской области», от 20.12.2018 № 173-ОЗ «О перераспределении полномочий по утверждению правил землепользования и застройки между органами местного самоуправления поселений Воронежской области, городского округа город Нововоронеж, Борисоглебского городского округа и исполнительными органами государственной власти Воронежской области», постановлением правительства Воронежской области от 31.12.2014 № 1240 «Об утверждении Положения о департаменте архитектуры и градостроительства Воронежской области», на основании приказа департамента архитектуры и градостроительства Воронежской области от 27.09.2022 № 45-01-04/993 «О подготовке проектов о внесении изменений в правила землепользования и застройки поселений Аннинского, Бобровского, Богучарского, Бутурлиновского, Верхнемамонского, Верхнехавского, Воробьёвского, Калачеевского,

Каменского, Каширского, Лискинского, Нижнедевицкого, Новоусманского, Новохопёрского, Павловского, Панинского, Поворинского, Подгоренского, Рамонского, Россошанского, Семилукского, Терновского, Хохольского муниципальных районов Воронежской области», с учетом заключения о результатах общественных обсуждений или публичных слушаний от \_\_\_\_\_ № \_\_\_\_\_

п р и к а з ы в а ю:

1. Внести в правила землепользования и застройки Новопокровского сельского поселения Новохопёрского муниципального района Воронежской области, утвержденные приказом департамента архитектуры и градостроительства Воронежской области от 27.01.2021 № 45-01-04/34 «Об утверждении правил землепользования и застройки Новопокровского сельского поселения Новохопёрского муниципального района Воронежской области» (в редакции приказа департамента архитектуры и градостроительства Воронежской области от 24.05.2022 № 45-01-04/475) (далее - Правила) следующие изменения:

1.1. В подпункте 2 пункта 17 части II карту градостроительного зонирования с отображением зон с особыми условиями использования территории Новопокровского сельского поселения Новохопёрского муниципального района Воронежской области изложить в редакции согласно приложению № 1 к настоящему приказу.

1.2. В пункте 21 части III:

1.2.1. В таблице подпункта 1 после строки 3 дополнить строкой 3<sup>1</sup> следующего содержания:

«

3 <sup>1</sup>	2.7.2	Размещение гаражей для собственных нужд	не подлежат установлению
----------------	-------	---	--------------------------

».

1.2.2. В подпункте 1 и далее по тексту слова «пожарных требований» заменить словами «требований пожарной безопасности».

1.2.3. В подпункте 1 и далее по тексту слова «, устанавливаемые в соответствии с законодательством Российской Федерации, определяются

пунктом» заменить словами «в зонах с особыми условиями использования территории устанавливаются в соответствии с законодательством Российской Федерации. Перечень зон с особыми условиями использования территории и основания установления ограничений приведены в пункте».

1.2.4. В таблице подпункта 2 после строки 28 дополнить строкой 28<sup>1</sup> следующего содержания:

«

28 <sup>1</sup>	2.7.2	Размещение гаражей для собственных нужд	не подлежат установлению
-----------------	-------	---	--------------------------

».

1.2.5. Строку 3 таблицы подпункта 3 изложить в следующей редакции:

«

3	7.2.3	Стоянки транспорта общего пользования	не подлежат установлению
---	-------	---------------------------------------	--------------------------

».

1.3. Пункт 22 части III изложить в следующей редакции:

**«22. Перечень зон с особыми условиями использования территории и основания установления ограничений использования земельных участков и объектов капитального строительства на территории Новопокровского сельского поселения Новохопёрского муниципального района Воронежской области**

№ п/п	Вид зоны	Основания установления ограничений использования земельных участков и объектов капитального строительства
1	Охранная зона объектов электроэнергетики (объектов электросетевого хозяйства и объектов по производству электрической энергии)	Постановление Правительства Российской Федерации от 24.02.2009 № 160 «О порядке установления охранных зон объектов электросетевого хозяйства и особых условий использования земельных участков, расположенных в границах таких зон»  Постановление Правительства Российской Федерации от 18.11.2013 № 1033 «О порядке установления охранных зон объектов по производству электрической энергии и особых условий использования земельных участков, расположенных в границах таких зон»
2	Охранная зона трубопроводов (газопроводов, нефтепроводов и нефтепродуктопроводов,	Федеральный закон от 31.03.1999 № 69-ФЗ «О газоснабжении в Российской Федерации»  Постановление Правительства Российской Федерации от 20.11.2000 № 878 «Об утверждении Правил охраны

	аммиакопроводов)	газораспределительных сетей»  Постановление Правительства Российской Федерации от 08.09.2017 № 1083 «Об утверждении Правил охраны магистральных газопроводов и о внесении изменений в Положение о представлении в федеральный орган исполнительной власти (его территориальные органы), уполномоченный Правительством Российской Федерации на осуществление государственного кадастрового учета, государственной регистрации прав, ведение Единого государственного реестра недвижимости и предоставление сведений, содержащихся в Едином государственном реестре недвижимости, федеральными органами исполнительной власти, органами государственной власти субъектов Российской Федерации и органами местного самоуправления дополнительных сведений, воспроизводимых на публичных кадастровых картах»  «Правила охраны магистральных трубопроводов», утвержденные Минтопэнерго России 29.04.1992, постановлением Госгортехнадзора России от 22.04.1992 № 9  Постановление Госгортехнадзора России от 23.11.1994 № 61 «О распространении «Правил охраны магистральных трубопроводов» на магистральные аммиакопроводы»
3	Водоохранная зона	Водный кодекс Российской Федерации
4	Прибрежная защитная полоса	Водный кодекс Российской Федерации
5	Зоны санитарной охраны источников питьевого и хозяйственно-бытового водоснабжения, а также устанавливаемые в случаях, предусмотренных Водным кодексом Российской Федерации, в отношении подземных водных объектов зоны специальной охраны	Водный кодекс Российской Федерации  СанПиН 2.1.4.1110-02 «Зоны санитарной охраны источников водоснабжения и водопроводов питьевого назначения»
6	Санитарно-защитная зона	Постановление Правительства Российской Федерации от 03.03.2018 № 222 «Об утверждении Правил установления санитарно-защитных зон и использования земельных участков, расположенных в границах санитарно-защитных зон»



1.4. Описание местоположения границ общественно-деловой зоны посёлка Борздиновский - Ж1/1 приложения № 3 к Правилам изложить в редакции согласно приложению № 2 к настоящему приказу.

2. Контроль исполнения настоящего приказа возложить на заместителя руководителя департамента архитектуры и градостроительства Воронежской области – начальника отдела территориального планирования Беляеву С.М.

Руководитель департамента  
архитектуры и градостроительства  
Воронежской области

А.А. Еренков



# ПРАВИЛА ЗЕМЛЕПОЛЬЗОВАНИЯ И ЗАСТРОЙКИ

Карта градостроительного зонирования с отображением зон с особыми условиями использования территории  
Новопокровского сельского поселения Новохопёрского муниципального района Воронежской области

## УСЛОВНЫЕ ОБОЗНАЧЕНИЯ

### Территориальные границы

- Граница сельского поселения
- Граница населенного пункта

### Территории, для которых градостроительные регламенты не устанавливаются

- Сельскохозяйственные угодья в составе земель сельскохозяйственного назначения
- Земли, покрытые поверхностными водами
- Земли лесного фонда

### Виды территориальных зон

- Зона застройки индивидуальными жилыми домами
- Общественно-деловая зона
- Зона сельскохозяйственного использования в границах населенных пунктов
- Зона сельскохозяйственного производства
- Зона улиц, дорог, инженерной и транспортной инфраструктуры
- Зона ритуальных объектов
- Зона обработки, утилизации, обезвреживания, размещения твердых коммунальных отходов

### Зоны с особыми условиями использования территории

- Водоохранная зона
- Прибрежная защитная полоса
- Зона санитарной охраны источников питьевого и хозяйственно-бытового водоснабжения (первый пояс)
- Ориентировочная (нормативная) санитарно-защитная зона
- Охранная зона объектов электроэнергетики
- Охранная зона трубопроводов

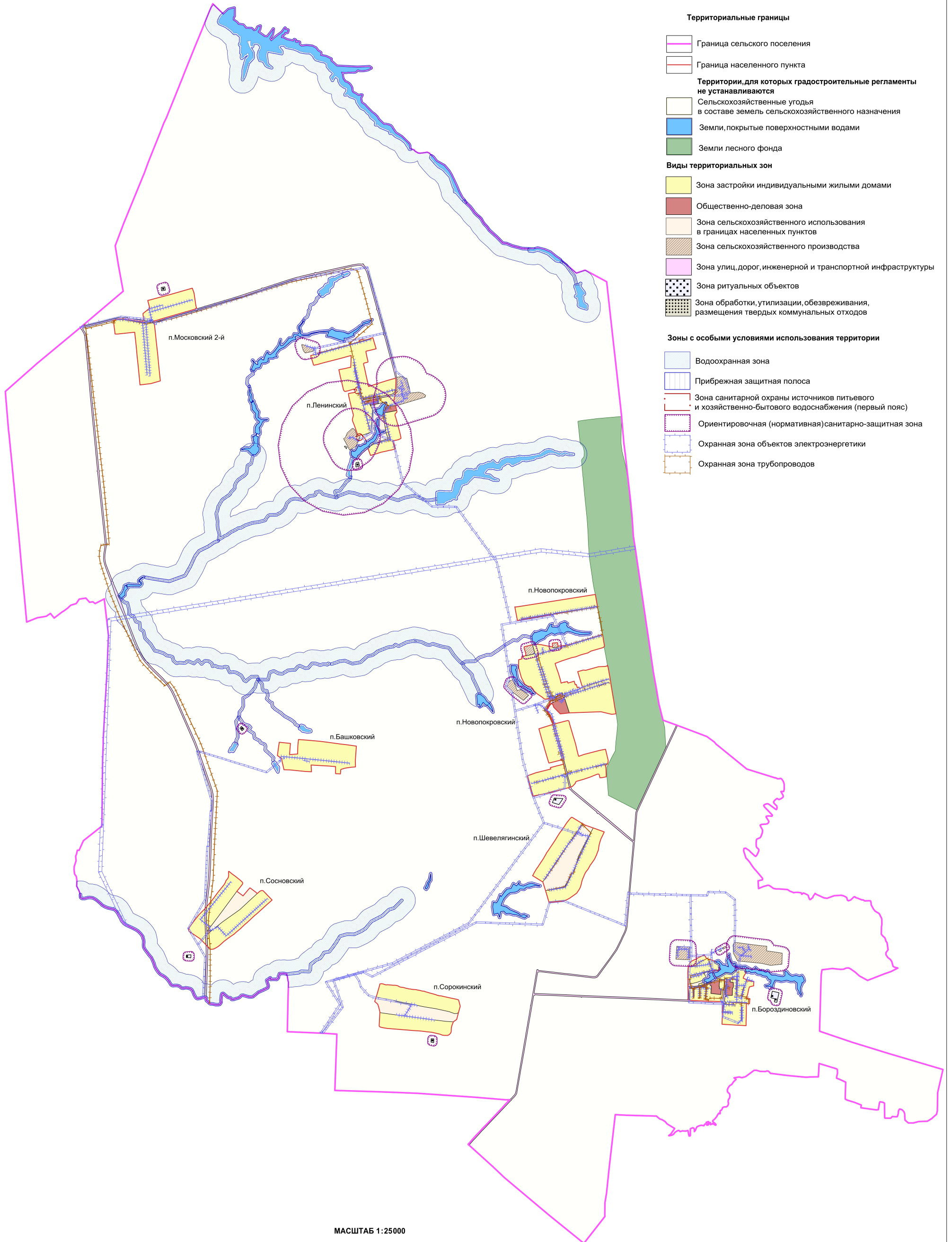

МАСШТАБ 1:25000

м 250 0 500 1500 2500м



Приложение № 2  
к приказу департамента  
архитектуры и градостроительства  
Воронежской области  
от \_\_\_\_\_ № \_\_\_\_\_

«ОПИСАНИЕ МЕСТОПОЛОЖЕНИЯ ГРАНИЦ

Общественно-деловая зона посёлка Бороздиновский - ОД/З

---

(наименование объекта, местоположение границ которого описано  
(далее - объект)

Раздел 1

Сведения об объекте		
№ п/п	Характеристики объекта	Описание характеристик
1	2	3
1	Местоположение объекта	Воронежская область, Новохопёрский муниципальный район, Новопокровское сельское поселение, посёлок Бороздиновский
2	Площадь объекта $\pm$ величина погрешности определения площади ( $P \pm \Delta P$ )	-
3	Иные характеристики объекта	-

## Раздел 2

Сведения о местоположении границ объекта					
1. Система координат: -					
2. Сведения о характерных точках границ объекта					
Обозначение характерных точек границ	Координаты, м		Метод определения координат характерной точки	Средняя квадратическая погрешность положения характерной точки (Mt), м	Описание обозначения точки на местности (при наличии)
	X	Y			
1	2	3	4	5	6
-	-	-	-	-	-
3. Сведения о характерных точках части (частей) границы объекта					
Обозначение характерных точек части границы	Координаты, м		Метод определения координат характерной точки	Средняя квадратическая погрешность положения характерной точки (Mt), м	Описание обозначения точки на местности (при наличии)
	X	Y			
1	2	3	4	5	6
Часть №					
-	-	-	-	-	-

## Раздел 3

Сведения о местоположении измененных (уточненных) границ объекта							
1. Система координат: МСК - 36, зона 2							
2. Сведения о характерных точках границ объекта							
Обозначение характерных точек границ	Существующие координаты, м		Измененные (уточненные) координаты, м		Метод определения координат характерной точки	Средняя квадратическая погрешность положения характерной точки (Mt), м	Описание обозначения точки на местности (при наличии)
	X	Y	X	Y			
1	2	3	4	5	6	7	8
1	462404.46	2239912.92	-	-	Аналитический	0.10	-
2	462409.20	2239929.46	-	-	Аналитический	0.10	-
3	462426.95	2239991.29	-	-	Аналитический	0.10	-
4	462435.86	2240033.24	-	-	Аналитический	0.10	-
5	462439.02	2240055.31	-	-	Картометрический	1.00	-
6	462434.54	2240055.20	-	-	Картометрический	1.00	-
7	462352.67	2240052.08	-	-	Картометрический	1.00	-
8	462352.46	2240057.33	-	-	Картометрический	1.00	-
9	462344.18	2240057.00	-	-	Картометрический	1.00	-
10	462344.28	2240054.50	-	-	Картометрический	1.00	-
11	462326.36	2240053.96	-	-	Картометрический	1.00	-
12	462323.05	2240076.62	-	-	Картометрический	1.00	-
13	462323.63	2240081.82	-	-	Картометрический	1.00	-
14	462238.90	2240075.84	-	-	Картометрический	1.00	-
15	462255.27	2239929.27	-	-	Картометрический	1.00	-
16	462320.18	2239933.89	-	-	Картометрический	1.00	-
17	462323.27	2239935.02	-	-	Картометрический	1.00	-
18	462323.24	2239937.48	-	-	Картометрический	1.00	-
19	462367.32	2239936.22	-	-	Аналитический	0.10	-
20	462367.32	2239917.88	-	-	Аналитический	0.10	-
1	462404.46	2239912.92	-	-	Аналитический	0.10	-
21	462458.17	2240161.30	-	-	Аналитический	0.10	-
22	462456.48	2240213.06	-	-	Картометрический	1.00	-
23	462425.74	2240212.25	-	-	Картометрический	1.00	-
24	462418.69	2240260.23	-	-	Аналитический	0.10	-
25	462355.72	2240262.82	-	-	Аналитический	0.10	-
26	462323.05	2240248.18	-	-	Картометрический	1.00	-
27	462225.50	2240245.98	-	-	Картометрический	1.00	-
28	462225.89	2240197.93	-	-	Аналитический	0.10	-
29	462227.98	2240151.25	-	-	Аналитический	0.10	-
30	462228.51	2240147.81	-	-	Аналитический	0.10	-
31	462229.39	2240142.11	-	-	Аналитический	0.10	-
32	462231.73	2240139.24	-	-	Аналитический	0.10	-
33	462235.48	2240138.37	-	-	Аналитический	0.10	-
34	462326.81	2240146.12	-	-	Аналитический	0.10	-
35	462398.96	2240152.53	-	-	Аналитический	0.10	-



Раздел 4

План границ объекта

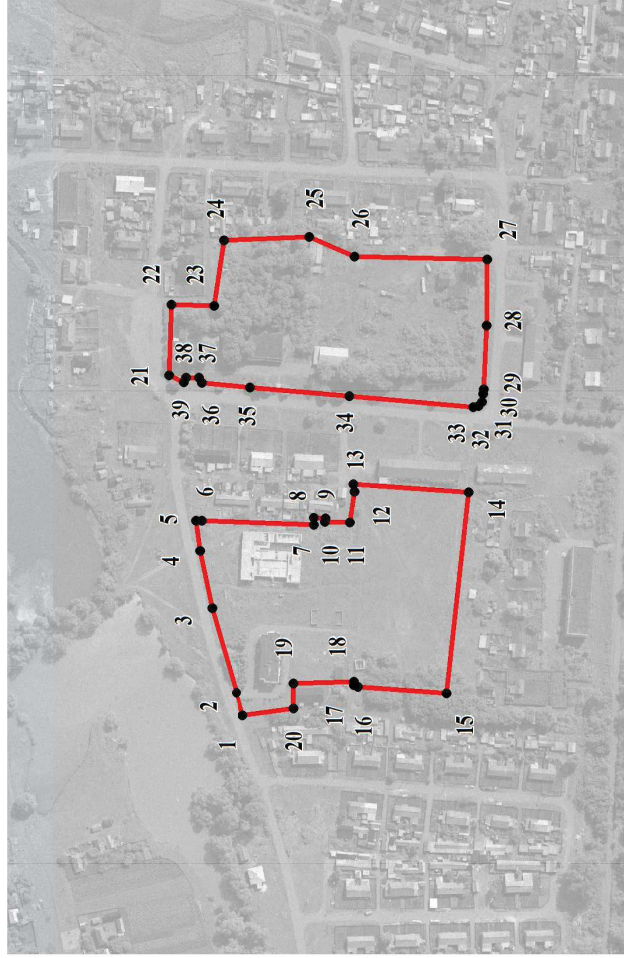

Масштаб 1:5000

Используемые условные знаки и обозначения:

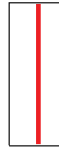

границы территориальной зоны



характерная точка границ территориальной зоны

Руководитель БУВО «Нормативно-проектный центр»

Подпись

Ю.В.Шалыгина Дата « » 2022г.

Место для оттиска печати (при наличии) лица, составившего описание местоположения границ объекта

».